Mensuel - n° 376 - janvier 2020

TEMPLOUX infos

LES PLANCHES A MAGNETTE

présentent

L'AFFAIRE DONOVAN MAC PHEE

24, 25, 31 janvier et 1er février 2020 à 20h.

26 janvier et 2 février à 15h.

35245921

à la salle Saint-Hilaire

BE7112085144

La vie paroissiale en janvier

Dimanche 5 janvier *: messe à 10 heures 30*
Intentions: Pascale Sellier, Irma Gaillard, Alice Euphrosine, Flore Lemy - les défunts des familles Dejardin-Wième-Thonet et Neu - les défunts de la famille Beaufays - Marie-Thérèse Hypacie, Hilaire, Anne-Marie et Philippe Delvaux - les familles Denet-François, Denet-Wautelet, François-Michel, famille Feller - Alphonse Dallemagne et Adèle Massart - Louis Henkinet, Cécile Differding et Zakarya.

Dimanche 12 janvier *: messe à 10 heures 30.*
Intentions: les familles Namur-Verreckt, Urbain-Hubot, Rodolfs-Dantinne, Martin-Dantinne - Christiane Pesleux et Charles Delvaux - Pol Bodson et la famille Bodson-Léonard - les familles Piret-Bilande et Rolain-Alvarez - Angèle Massart et Maurice Pire - Ernest Bournonville et Marie Marloye.

Dimanche 19 janvier *: messe à 10 heures 30.*
Intentions: Marie-Thérèse Carpentier et la famille Kneip-Carpentier - Marie-Rose Thonon, René, Jean et Elisabeth Leurquin et Louis Massart - Jules Bernard et Marie-Thérèse Paquet - la famille Boone-Genicot et Marchant - la famille Poncin-Paillet.

Dimanche 26 janvier *: messe à 10 heures 30.*
Intentions: les familles Filée-Baillien et Malek-Mansour-Mahmoudi - Clément et Louise Engelinus et la famille - Hubert Grégoire et Elise Bournonville, Ernest Bournonville et Marie Marloye - Elise Paquet.

N.B.H. CHAUFFAGE **DEPANNAGE 7 JOURS 7**

ENTRETIEN - REPARATION CHAUFFAGE CENTRAL SANITAIRE

ENTRETIEN CHAUDIERE MAZOUT/GAZ	**150 €**
DETARTRAGE CHAUFFE-EAU (gaz)	**119 €**
DETARTRAGE BOILER électrique	**164 €**
RAMONAGE cheminée, charbon, mazout, gaz	**67 €**
RAMONAGE Insert (cassette)	**74 €**

GSM 0475/79.38.79

TVA et déplacement compris

LA SALLE SAINT-HILAIRE
0472/03.87.35

JANVIER - FEVRIER

mercredi 8 janvier de 15h30 à 16h30 : passage du bibliobus

mardi 21 janvier à 18 h. : conseil communal à Namur

les 24, 25, 26 et 31 janvier et les 1er et 2 février : L'affaire *Donovan Mac Phee* ◈ *p. 1 et 12*

jeudi 30 janvier : réunion d'information organisée par la Ville de Namur - l'égouttage à Temploux ◈ *p. 18*

samedi 29 février à 20 h. : Le P'tit Cabaret ◈ *p. 20*

SPORTS

R.F.C. Temploux en div. 3B

12 janv. (14h30) : Grand-Leez - RFTC
19 janvier (14h30) : RFCT - Jambes
26 janvier (14h30) : Sclayn - RFCT

Temploux Mini Foot

au hall sportif

14 janvier (20h50): TMF - Petit-Waret
28 janvier (20h50): TMF - Fernelmont

DECHETS

ramassage papiers : lundis 13 et 27 janvier

ramassage PMC : lundi 6 et 20 janvier

MARS

8 mars : repas alsacien de la Confrérie des fabricants de vins de fruits

28 mars : fête de l'école

ENTREPRISE **PARCS & JARDINS**

Rémy REMACLE

chaussée de Nivelles, 212
Suarlée
tél. et fax ***081 / 56.81.01***
gsm ***0475 / 58.71.57***
remacleremy@gmail.com
www.remyremacle.be

Pour la conception, la réalisation et l'entretien de tous vos aménagements extérieurs

Abattages, élagages dangereux, tailles, terrassements, bordures, allées, pavage & rognage, semis pelouse, tonte, plantations, scarification, vente et pose de clôtures, plans d'eau en polyester, location de compresseurs et sablage

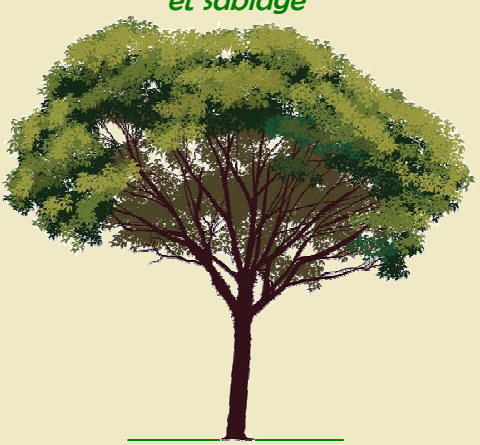

DEVIS GRATUIT

GENS DE TEMPLOUX

Harmonie LECOMTE

Textile & Fashion designer, Harmonie Lecomte nous a ouvert l'espace de son atelier/showroom au Domaine de l'Escaille. Nous allons voir que ses activités sont multiples.

- *Comment devient-on Textile & Fashion designer ?*
  A l'âge de 13 ans, je découvre avec ma maman la machine à coudre et une folle envie de me diriger vers le stylisme. Mais ce sera finalement avec le choix d'une approche différente du vêtement que je m'engage dans trois années d'études à l'Académie Royale des Beaux-Arts de Bruxelles en Design Textile. J'y apprends le tissage, l'impression et les techniques de teintures et de sérigraphie. Les débouchés sont vastes dans le milieu de la mode ou de la décoration. Mais c'est ma passion pour les vêtements, et plus particulièrement pour les robes, qui me pousse à devenir indépendante en 2013 et à me lancer dans la création de robes de mariée ou tenues de cérémonie.

- *Du « sur mesure » en quelque sorte ?*
  Effectivement. Je propose aussi bien des modèles en sur-mesure, demi-mesure et j'ai également développé cette année une collection de robe de mariée. J'aime l'idée de laisser le choix et la possibilité à mes clientes de créer une tenue en accord avec leur style et leur envie. La plupart de mes tissus viennent de différents fournisseurs, mais je développe actuellement mes propres tissus.
  Je propose également un service de retouche couture.

- *Vous êtes originaire du Brabant wallon. Pourquoi Temploux ?*
  Fin 2016, je cherchais une grande maison pour y installer mes ateliers et mon espace de vie avec mes enfants. J'habitais à Sambreville auparavant où ils sont d'ailleurs à l'école,
  aussi je devais rester dans la région. En faisant des recherches, j'ai découvert la ferme de l'Escaille pour laquelle j'ai eu un véritable coup de cœur.

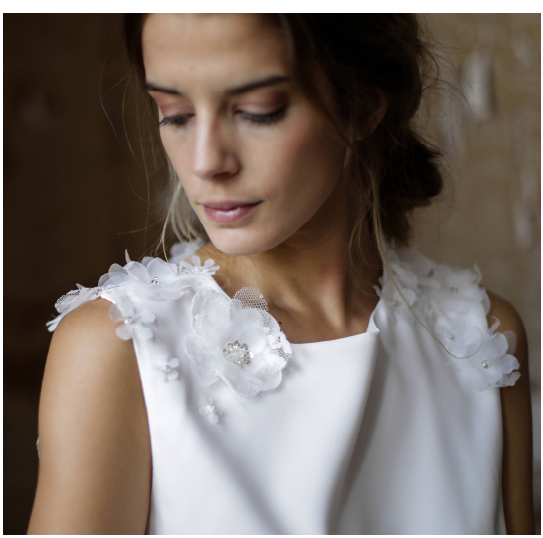

Cet espace m'a permis d'y développer mon activité et organiser des cours de couture.
Je propose des cours hebdomadaires en groupe de six participants maximum, avec projet libre: vous choisissez la petite robe de vos rêves, des accessoires déco, du linge de maison ou encore des tenues pour vos enfants, je vous guide pas-à-pas et vous fais des suggestions… la formule est très flexible et s'adresse à tous (même les novices). J'organise aussi des cours et des stages pour les enfants à partir de 8 ans.

Je couds avec Harmonie

- *Vous avez d'autres activités ?*
  Je suis conseillère en image. En effet, pour répondre au mieux aux attentes de mes clientes et créer la tenue qui soit en adéquation avec leur style et leur morphologie, j'ai suivi, en 2014, une formation à Liège.

- *Et ce n'est pas tout !*
  J'ai toujours été passionnée par l'audiovisuel, que ce soit d'un point de vue professionnel ou personnel. Si je n'avais pas été Textile & Fashion Designer, j'aurais été photographe. Depuis que je suis indépendante je gère la communication digitale de mon entreprise de A à Z…De cet amour pour l'image j'ai développé un nouveau business : Capsule Web. Nous créons des interviews vidéos orientées satisfaction clients pour toute entreprise ou indépendant qui souhaite donner la parole à ses clients pour qu'ils parlent de ses services ou de ses produits. La vidéo est en pleine expansion sur internet et principalement sur les réseaux sociaux.

▶▶

- *Deux mots me viennent naturellement à l'esprit en vous écoutant : audace et ...harmonie. C'est votre vrai prénom ?*
  J'ai pris pour devise cette formule d'Oscar Wilde : « Il faut toujours viser la lune, car même en cas d'échec, on atterrit dans les étoiles ». C'est vrai, je vois grand et je suis audacieuse, j'aime la prise de risques…et si j'échoue, ce n'est pas grave, je repars. Quant à mon prénom, c'est bien Harmonie. Je devais d'abord me prénommer Alice mais dans la petite rue où j'ai grandi, la voisine devait accoucher peu avant ma maman et avait choisi Alice comme prénom pour sa fille…qui est devenue ma meilleure amie… Aussi c'est mon père musicien[1] qui a choisi tout naturellement Harmonie.

JMA

- www.harmonielecomte.be - www.capsule-web.be - GSM : 0496/78.93.25
- Pages Facebook : pour le sur-mesure et les collections : Harmonie Lecomte
  pour les cours de couture : je couds avec Harmonie
  pour Capsule web : capsule web
- Mail : contact@harmonielecomte.be – contact@capsule-web.be

1) Druss Lecomte est le père d'Harmonie. Il a inauguré avec Bruce Ellison, les concerts du P'tit Cabaret en mars dernier. ; il reviendra en juin prochain (voir page 20).

NAMUR CAPITALE

Posez vos questions aux membres du Collège communal

Temploux infos vous donne la possibilité d'interroger les bourgmestre, échevines et échevins namurois.

Après Stéphanie Scailquin, Luc Gennart, Patricia Grandchamps (voir page 8) et Tanguy Auspert (dont les réponses seront publiées en février), c'est **Anne Barzin**, échevine du Développement touristique que vous pourrez solliciter.

Les questions doivent évidemment concerner ses compétences, à savoir :

- Le tourisme, dont la tutelle sur l'OTN (Office du Tourisme de Namur)
- La citadelle, dont la tutelle sur le CAC (Comité Animation Citadelle)
- Les fêtes et les animations urbaines
- Les jumelages
- Le Parc Attractif Reine Fabiola (PARF)
- Les animations des bords de fleuves

Vos questions doivent parvenir à la rédaction au plus tard le 20 janvier, soit :

- ✍ par courrier à déposer au 39, rue de la grande sambresse,
- ✍ par mail à temploux-infos@temploux.be
- ✍ via la page facebook de *Temploux infos.*
- ✍ via la page facebook de *T'es Un Vrai Temploutois Si..*

Les réponses à vos questions seront publiées dans le numéro de mars 2020.

TMO
Travaux Massart Olivier

Entretiens de parcs et jardins
Aménagements extérieurs
Prestation technique

0479/80.82.19
olimassart@hotmail.com
TVA 0824.911.655

Devis gratuit

LINDA FLORENT

Pédicure médicale
Se rend à domicile

0494 98 87 79

Des réponses à vos questions

Après Stéphanie Scailquin et Luc Gennart, c'est Patricia Grandchamps, Première échevine, échevine de l'Éducation et de la Participation qui répond à vos questions. Ce sont principalement les problèmes d'enseignement qui ont retenu l'attention des Temploutois.
A signaler que lorsque l'Association des parents a été contactée pour connaître ses questions éventuelles, la première réaction a été de témoigner de sa satisfaction d'avoir une belle école à Temploux.

Ecole

- Le problème de sécurité aux abords de l'école a déjà été évoqué dans les questions posées à Stéphanie Scailquin (Temploux infos n° 374) et à Luc Gennart (n° 375). Suite à des plaintes de parents et à des constats fréquents au quotidien, le directrice de l'école propose des suggestions en vue d'améliorer la sécurité des enfants : création d'une piste cyclable, élargir les trottoirs, une zone « dépose minute », la rue à sens unique, bloquer la rue aux heures d'entrée et de sortie des enfants, interdiction de stationner sur une plus longue distance, présence fréquente de la police, passage pour piétons avec avertissement lumineux.

  > Permettre l'accès aux écoliers en toute sécurité est évidemment très important. Il est très important également que cela puisse se faire à pied ou à vélo et que l'usage de la voiture par les automobilistes ne mette pas en danger les élèves qui termineraient leur cheminement à pied, parfois seuls. Dans un passé pas si lointain, j'ai eu la chance de m'occuper de nombreux travaux d'égouttage et de voirie à Temploux dans le cadre desquels des trottoirs ont été créés dans cette perspective : rue de l'Ermitage Saint-Hilaire, rue Pachy-Zabette ou la rue Saint-Antoine… allez voir Google Street View pour vous rappeler de la situation avant travaux !
  > Les aménagements et mesures que vous évoquez ressortent plutôt de la Police, des services Mobilité et Travaux. Je m'associerai cependant pleinement à la concertation qui sera lancée en début d'année avec les acteurs temploutois concernés dont l'école bien entendu.

- Depuis de nombreuses années, les mêmes demandes et souhaits de parents se rejoignent et font échos auprès de la direction de l'école à savoir :
  - l'organisation et gestion du temps de midi de 12h à 13h 30 par des animateurs ou éducateurs spécialisés dans le monde de l'enfance. L'objectif est le bien-être de l'enfant, la sécurité et le « bien vivre ensemble » durant cette période où TOUS les enfants doivent apprendre à jouer, à passer du temps ensemble, à éviter les conflits, à s'amuser, à s'occuper avec bon sens ;
  - une école de devoirs : gestion du travail après 15h30' par des « professionnels », ateliers organisés pour aider les élèves dans leur apprentissage, une aide efficace en collaboration avec l'école.

Les temps passés par les enfants à l'école en dehors des heures de classe sont très importants. Ils sont notamment des moments privilégiés pour apprendre le vivre ensemble.
Le moment du repas est particulièrement sensible dans la journée de l'enfant. Il doit se dérouler dans une ambiance sereine, calme et détendue.
Depuis plusieurs mois, un travail est entamé sur l'ensemble de ces temps hors scolaires que sont le matin, avant les cours, le midi et le soir, après les cours pour améliorer leur organisation dans l'ensemble des écoles communales de Namur (22 écoles !).
Par ailleurs, une réflexion est en cours sur l'organisation des études, des devoirs et de la remédiation.
Tous ces temps sont liés et doivent faire l'objet d'une refonte globale pour améliorer l'encadrement des enfants sur l'ensemble de la journée et dans l'ensemble des écoles communales.
J'en profite pour d'une part remercier les bénévoles (parents, grands-parents, voisins et autres) qui offrent de leur temps et apportent une aide précieuse à l'école ainsi que le Comité de parents qui organise depuis quelque temps des activités de qualité après 15h30 avec le soutien de la Ville.
J'en profite également pour lancer, en tant qu'échevine du Volontariat, un appel à volontaires (bénévolat) car nous en manquons dans l'enseignement et dans de nombreux autres secteurs.

- Comme dans d'autres communes, la Ville de Namur envisage-t-elle des repas gratuits à l'école de Temploux ?

Ma volonté est de proposer dans les 22 écoles fondamentales de la Ville des repas sains, locaux, bio et de saison à un coût raisonnable. Cet objectif partagé figure en bonne place dans le Programme Stratégique Transversal de la Ville qui transcrit les priorités politiques de la Ville. Pour nous aider dans cette démarche, nous avons adhéré au projet Green Deal lancé en janvier par la Région Wallonne.
Concrètement, la première étape vers cet objectif est une étude, déjà en cours, qui va nous permettre d'objectiver les besoins en infrastructures, en source d'approvisionnement et en personnel.

- Depuis que Saint-Servais est fermé, aucun enfant de l'école de Temploux ne va à la piscine ; apparemment parce que l'école de Temploux est « rattachée » à cette piscine. N'est-il pas possible d'organiser une tournante ?

  L'apprentissage de la natation (et du vélo aussi) pour tous les enfants fait également partie de mes priorités pour la législature. Des mesures sont à l'étude dans ce sens et des solutions vont être trouvées pour que tous les enfants puissent apprendre à nager et donc puissent avoir accès aux piscines communales en dépit des travaux en cours et de la distance qui sépare l'école de la piscine.

- Les centres PMS et PSE sont censés entre autres mener des animations sur de nombreux sujets comme la santé, l'alimentation, la propreté des toilettes, le respect (!) ou encore la gestion des conflits. Ces animations sont-elles organisées à l'école de Temploux ?

  Chaque équipe éducative a la liberté en concertation avec la direction de proposer dans sa classe des animations en fonction de ses objectifs propres et de faire appel, si elle le souhaite, aux centres PMS-PSE.
  Par ailleurs, mon intention est d'offrir la possibilité aux écoles de bénéficier d'animations dans des thèmes qui me tiennent à cœur : prévention du harcèlement, gestion des conflits, gestion des déchets, verdurisation des écoles, …

- Pourrait-on doter chaque classe d'un petit frigo pour éviter de laisser traîner les « diners tartines » à température ambiante toute la matinée ?

  L'impact environnemental de l'achat de dizaines de frigo qui devraient tourner des heures pour maintenir au frais des tartines l'espace d'une matinée me semble disproportionné par rapport aux réels gains qu'ils apporteraient. Le risque sanitaire me semble réduit. De nombreux enfants, depuis des années, ont transporté leur repas de midi dans leur cartable sans dommage pour leur santé. J'ai confiance dans le bon sens des enseignantes et des enseignants pour éviter de placer les boîtes à tartines proches d'une source de chaleur.

- Les déchets. Les élèves de l'école ont reçu une petite boîte plastique pour les collations. Pourquoi ne pas leur offrir une boîte à tartines ou à snack ou une gourde métalliques. Plus globalement, la Ville a-t-elle prévu quelque chose pour sensibiliser parents et enfants à cette problématique ?

  La thématique du zéro déchet est également un sujet qui me tient à cœur ainsi qu'à d'autres membres du Collège communal. Des actions se font déjà dans plusieurs écoles de la commune et également à Temploux. Nous encourageons les enfants à consommer de l'eau du robinet dans toutes les écoles fondamentales de la commune. Par ailleurs, nous organiserons au printemps prochain, un colloque qui traitera de la question du zéro déchet, à destination de toutes les directions de toutes les écoles situées sur le territoire de la Ville, tous réseaux confondus, afin de les aider à avancer dans ce sens.

- Internet et les réseaux sociaux. La Ville prévoit-elle une information obligatoire pour les parents et les enfants de sixième primaire ?

  Là encore, vous touchez à un sujet particulièrement important aujourd'hui et à un thème qui est inscrit dans mes priorités. Il est inscrit dans notre programme éducatif. Nous venons de commander à une société spécialisée dans l'analyse des médias et la prévention du cyber-harcèlement des modules d'animation à destination des élèves de 6e primaire. Votre école va pouvoir en bénéficier dans le courant du deuxième

trimestre de cette année scolaire. L'objectif est que tous les enfants qui sortent de nos écoles communales soient formés à cet enjeu crucial.

Petite enfance

- Je suis depuis peu habitante de ce charmant village qu'est Temploux. En formation pour devenir directrice de Maison d'enfants, je commence à me renseigner sur la possibilité d'ouvrir une structure (actuellement inexistante) sur Temploux.
  Puisque pas mal de choses changent par rapport à la petite enfance, une collaboration et/ou un soutien est-il possible avec la ville et/ou l'ASBL de la brocante et/ou autre...
  La première question est de savoir si il est possible, au point de vue urbanistique, d'ouvrir une telle structure à Temploux?
  Un autre point qui me tient à cœur c'est une collaboration/partenariat avec le Home St-Joseph pour un partage intergénérationnel.
  Je serais ravie de pouvoir en parler avec vous et de pouvoir m'investir dans la vie de ce village.
- Verrons-nous un jour la création d'une crèche vu le nombre de familles vivant dans notre village ? La plupart des parents doivent trouver une crèche en-dehors de la Ville de Namur.
- La Ville peut-elle soutenir des initiatives privées pour créer des crèches ou des lieux d'accueil pour les enfants ? Et pour combiner crèches et maisons de repos ?

  En tant qu'échevine de la petite enfance, je vais prochainement faire un état des lieux de l'offre sur notre territoire namurois. Nous réfléchirons alors à la manière dont la Ville pourrait aider des initiatives privées à se développer là où c'est nécessaire, sachant que le financement des crèches dépend de la Fédération Wallonie Bruxelles. La Ville est par ailleurs déjà partenaire de l'Asbl SONEFA qui offre de nombreuses places d'accueil. Je suis bien entendu à votre disposition pour vous rencontrer.

Budgets participatifs

- La Ville a annoncé qu'une somme de 300.000 € par an sera mise à disposition des citoyens désireux d'œuvrer pour la collectivité à partir de 2020. Comment ces citoyens (ou associations) seront-ils informés des projets qui pourront entrer en ligne de compte et des modalités pour introduire une demande ? Comment et suivant quels critères ce budget sera-t-il réparti dans les villages et quartiers de la Ville ?

  La Ville a en effet décidé de réserver une partie de son budget (330.000 € par an) pour des projets souhaités et portés par les namurois. Nous finalisons les détails de la procédure pour lancer l'appel en début de l'année qui arrive.

L'AFFAIRE DONOVAN MAC PHEE

Une comédie policière de Frank Didier
mise en scène par Jacques Neefs assisté de Laura Rauw

Présentée par les Planches à Magnette :
Marisa Fanzutti, Carole Preud'homme, Brigitte Romain, Linda Vincart, Rémy Boisset, Jean-Marie Desmet, Augustin Maesen, Stéphane Poucet et Didier Rauw.

A la salle Saint-Hilaire,
rue Lieutenant-Colonel Maniette, 7 à 5020 Temploux

Les 24, 25, 31 janvier et 1er février 2020 à 20h00
les 26 janvier et 2 février 2020 à 15h00.

Réservations : **0479 / 46.17.34** du lundi au vendredi de 18 h. à 20 h. à partir du 8 janvier 2020. Prix unique: 10 €.
Places numérotées - **Choisissez vos places** ➡ ➡ ➡

C'est Independance day, en ce 4 juillet 1981 aux Etats-Unis. C'est cette journée très particulière pour les Américains que Brooke Hopkins, veuve depuis six ans de Clinton, a choisi pour annoncer à ses trois enfants et leurs conjoints qu'elle vient de se remarier en cachette. Elle est l'héritière du célèbre empire Ketchy, la plus célèbre marque de ketchup au monde que lui a laissé son défunt mari.

Cette annonce va sidérer tous les membres de la famille. Cependant, l'annonce de ce mariage clandestin n'est rien au regard de la stupéfaction que va provoquer la présentation du marié, beau-père des " héritiers " et désormais co-président de l'empire industriel… !

www.temploux.be/theatre www.facebook.com/planchesamagnette

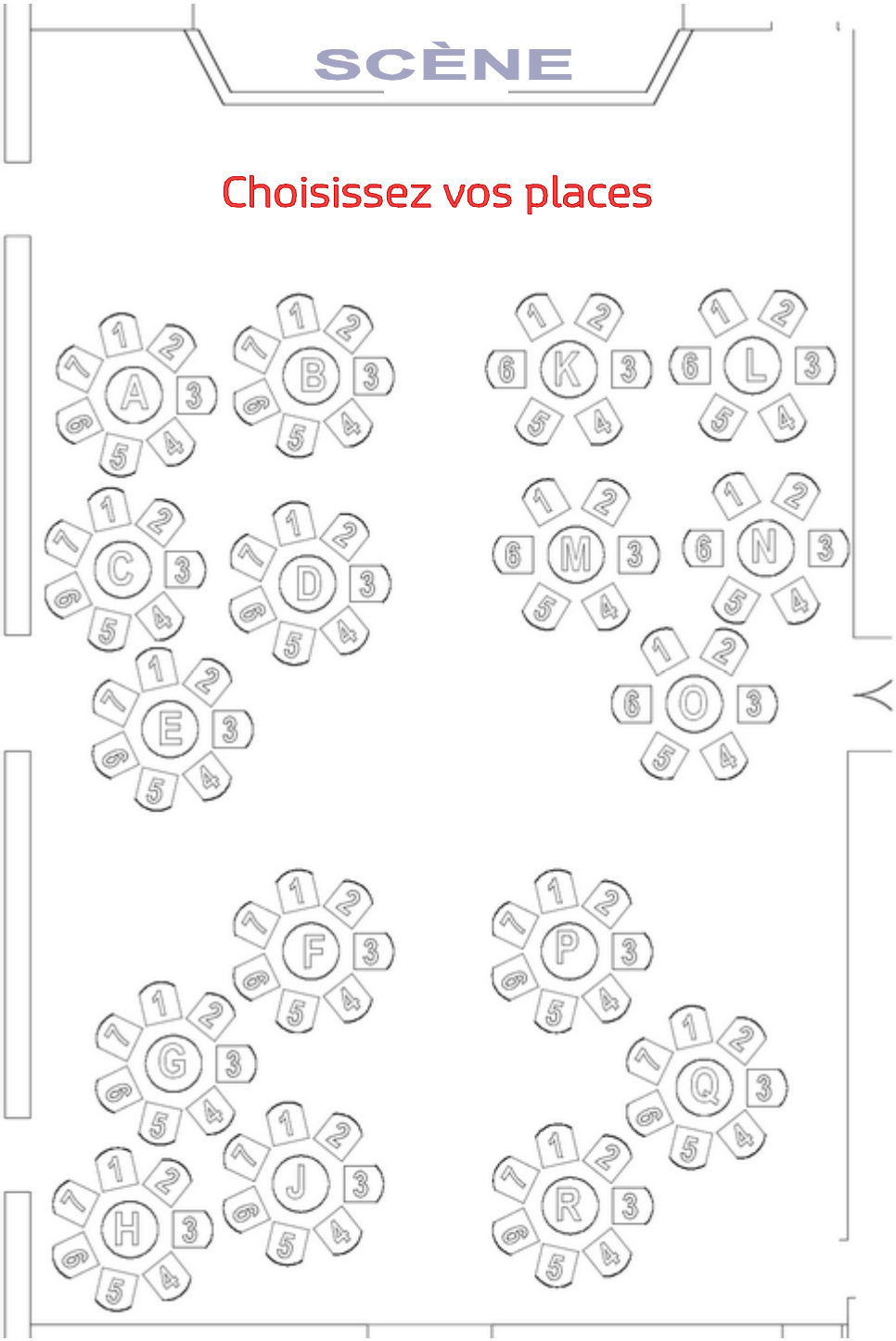
SCÈNE
Choisissez vos places
A
B
C
D
E
F
G
H
J
K
L
M
N
O
P
Q
R

Démarrez 2020

SPORTIVEMENT

Une des meilleures façons se maintenir en bonne condition physique, de renforcer son capital musculaire et de se défouler dans la bonne humeur.

TEMP'O

Entrainement physique complet
Avec renforcement musculaire et Performance cardio.

&

Activité rythmée qui allie mouvements
Chorégraphiques, endurance et coordination.

PRIX DE LA SEANCE 3€

RDV chaque dimanche Matin de 10h30 à 11h30
Au Hall omnisport de Temploux, 1er étage.

RENSEIGNEMENTS : CELINE WILLEMS 0476.096102

Grilles - Portails - Garde-corps - Ferronnerie d'art
Automatisation - Pergolas - Arceaux

Rue Bout du village, 69 à Temploux 081/56.99.37- 0479/48.34.00

Eric Balfroid
Artisan
Ferronnier

info@ericbalfroid.be
www.ericbalfroid.be

L'espace Coiffure

Classique
Tendance
et Cérémonie

Mixte et Enfants

SARAH VandenboscH

SUR RENDEZ-VOUS **0470 57 49 40**

sarah.vandenbosch@tpx.be

RUE DU SAUCY, 1 • 5020 TEMPLOUX

Architecte de Jardin
Paysagiste

Catherine Brunatto
ARCHITECTE PAYSAGISTE

0476 96 39 96
www.catherinebrunatto.be

Le jardin des couleurs du temps… une nouvelle résidence-services au sein du village

Ca y est, la résidence-services a enfin ouvert ses portes et les premiers habitants ont emménagé en ce début décembre 2019.

Mais à qui s'adresse ce nouveau type de logement sur Temploux ? Les appartements, d'une superficie de +/- 50 m² sont destinés à des personnes autonomes ou à des couples dont l'un a besoin d'un environnement adapté en cas d'autonomie réduite.

La RS a conventionné avec des services extérieurs, ce qui permet aux habitants de bénéficier d'un service de soins ou de nettoyage ou encore d'une blanchisserie. Il est également possible de prendre les repas qui sont cuisinés par la maison de repos.

Au sein de l'établissement, vous trouverez un accès à une salle polyvalente. Cet espace, comme son nom l'indique sera réservé aux diverses activités. Grâce au dynamisme des Temploutois et autres organismes, il y sera organisé une table de discussion en anglais, un atelier d'écriture… avec également la possibilité de participer à toutes les activités de la maison de repos.

Soucieux de permettre l'accès à ce nouveau service pour tous les namurois et en particulier pour les habitants du village, le cpas de Namur a décidé de pratiquer des prix plus que raisonnables. Pour cette première année de fonctionnement, le loyer est ainsi fixé à 800€ pour un appartement avec balcon et 850€ pour un appartement avec jardin ou terrasse privatifs.

Vous souhaitez de plus amples informations, n'hésitez pas à contacter la maison de repos au **081.337.840**.

Florence Feuillen
Directrice f.f

Aristo
Atelier d'Architectes
081/34.13.42 - 0486/41.18.27
Architecture - Certificats PEB

www.aristo-architectes.be

Chaussée de Nivelles 224
5020 TEMPLOUX

ACTESIA
IMMOBILIERE

VENTE - ACHAT - LOCATION - VALORISATION

ACTESIA vous offre un SERVICE COMPLET :

- ✓ une évaluation GRATUITE
- ✓ constitution d'un dossier COMPLET et son suivi de A à Z
- ✓ PROFESSIONNALISME et CONSEILS JUDICIEUX
- ✓ disponibilité, simplicité, écoute et EXCELLENTS RESULTATS
- ✓ une base de données fournies
- ✓ des outils marketing performants : brochure de qualité, conseils en home staging, photos HDR, PLANS 2D, ...

CONTACTEZ-NOUS : 0471 230 230 - email: laurence.ghigny@actesia.be

NAMUR CAPITALE

L'égouttage à Temploux
Réunion d'information le 30 janvier à 19h00

Les déclarations de Monsieur l'échevin Gennart dans le dernier numéro de *Temploux infos* ont suscité interrogations et incompréhensions : « les budgets initialement prévus pour l'entretien et la réfection des voiries namuroises ont dû être revus à la baisse (…) pour répondre à d'autres urgences, entre autres la réfection et la remise aux normes des trois piscines communales ». Dans le même temps, la presse signalait que 11 millions d'euros (le triple par rapport à 2019) allaient être consacrés aux travaux de voiries en 2020 !

Les Tem:ploutois pourront interroger M Gennart lors de la réunion d'information qui se tiendra **dans la salle de l'école communale de Temploux** le jeudi 30 janvier à 19h00. L'Echevin, le service Voiries de la Ville, l'INASEP et l'entrepreneur seront présents pour présenter les travaux et répondre aux questions.

CROIX-ROUGE de Belgique

Visites à domicile de personnes isolées

En Belgique, l'isolement concerne une personne sur sept et un senior sur dix. En complémentarité avec les institutions publiques, les mutualités et les associations, la Croix-Rouge de Belgique a mis en place le projet **Hestia**.

Ce **service de visites à domicile** s'adresse à toute personne isolée, que ce soit par sa situation sociale ou familiale, son état de santé ou son âge. L'activité répond à une demande croissante. Depuis le lancement de l'activité Hestia, en 2008, la Croix-Rouge a permis d'organiser plus de 55.000 visites à domicile chez des personnes isolées.

Un bénévole se rend une fois par semaine ou tous les 15 jours, durant une ou deux heures, chez une personne qui souffre de solitude et partage avec elle un moment d'écoute et d'échange (autour d'une tasse de café, le temps d'une balade…). Ce service est entièrement gratuit pour la personne visitée.

Pour remplir ces missions, la Croix-Rouge a bien entendu un grand besoin de personnes disponibles qui ont le goût du contact et qui savent faire preuve de discrétion.

Pour plus d'informations, appelez-nous au 081/10.20.30 Maison Croix-Rouge de Namur à Saint-Servais.

Vous avez aussi la possibilité de vous rendre sans rendez-vous aux séances d'information que nous organisons tous les mardis matin à 10h30 au 124 rue de l'Industrie à Saint-Servais. Ou directement au 0493/40.08.22 – Mme Belle Colette – responsable Hestia pour Namur Nord – colette.belle@volontaires.croix-rouge.be

- Nouvelle construction
- Rénovation
- Mise en conformité
- Dépannage 24h/24
- Petit travail et gros chantier
- Travail soigné
- Patron sur chantier

www.jucorelec.be - Email: jucorelec@gmail.com

JUCORELEC

Electricité générale

0491 / 529.943

DEVIS GRATUIT

Rue du Médecin, 7
5080 Warisoulx

Sur présentation de cette annonce, une réduction de 10 % sera accordée sur tout travail réalisé.

LE P'TIT CABARET REVIENT EN 2020

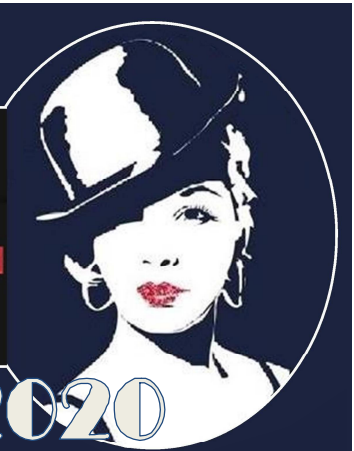

- ★ **Samedi 29 février : Back to the Groove Quartet**
  JAZZY, SOUL, SWING, BOSSA NOVA, JAZZ FUNK ...
- ★ **Samedi 28 mars : Art Jazz Band**
  LOUNGE JAZZ ET STYLE JAZZ
- ★ **Samedi 25 avril : Antoine Lissoir**
  CLARINETTE ET SAXO
- ★ **Samedi 30 mai : The New Town's Quartet**
  L'AMBIANCE DES BARBERSHOP DES ÉTATS-UNIS ...
- ★ **Samedi 27 juin : Druss Lecomte et Muriel Maria**
  UN CLAVIÉRISTE DE TALENT, UNE VOIX EXTRAORDINAIRE
- ★ **Samedi 26 septembre : Winter Woods**
  FOLK, INDIE FOLK, POP, SONGWRITING, ACOUSTIC
- ★ **Samedi 31 octobre : Marylène Corro**
  DES ACCENTS DE JAZZ, DE RYTHMES BRÉSILIENS ET AFRICAINS (THE VOICE 2018)
- ★ **Samedi 28 novembre : EKKO**
  FOLK SURRÉALISTE BELGE

Salle des associations
Rue Lieutenant Colonel Maniette à Temploux
(ancienne salle de gym à l'arrière)

Le p'tit cabaret

cabaret@temploux.be

SUPER PROMO

JLG BOIS DE CHAUFFAGE

vous propose du bois de qualité sans négliger la quantité

- Bois prêt à bruler, d'essences de frêne, érable, charme, chêne, coupés en 33,5 cm **nouvelle dimension de 40 cm** :
  A partir de 3 stères 63,00 €/stère
  A partir de 6 stères 60,00 €/stère
  Le stère de bouleau 50,00 €/stère
- **Nouveau :** rondin de diamètre maximum 12 cm : 25 €/stère
- Sac de bois d'allumage : 2,5 € le sac.

Livraison gratuite dans un rayon de 20 km de Temploux.

Pour plus d'information ou commande : **Jean-Luc Geerts**
GSM : 0498 39 91 32 - Email : bois.chauffage.jlg@gmail.com

ABATTAGE / DEMONTAGE DANGEREUX • ELAGAGE TAILLE RAISONNEE • HAUBANNAGE – SECURISATION
BROYAGE ET DESSOUCHAGE • ENTRETIEN CRÉATION PARC ET JARDIN • VENTE BOIS DE CHAUFFAGE

tél: 0474- 68 61 74
quentinrase@hotmail.com
5150 FLOREFFE

Le livre du mois

📖 QUI NE SE PLANTE PAS NE POUSSE JAMAIS, Sophie Tal Men - Ed. Albin Michel - 2019 - 288 p.

Sophie Tal Men est née en 1980. Elle a fait des études de médecine et est actuellement neurologue à Lorient. Elle publie sous pseudonyme. Qui ne se plante pas ne pousse jamais est son quatrième ouvrage. Ses premiers romans ont rencontré un important succès.

📖 Le roman

Malgré ses 82 ans, Jacqueline, petite dame blonde aux taches de rousseur, reste pétillante et pleine d'un humour malicieux. En témoigne sa mini Cooper jaune décapotable ! Son regard sur la vie et le monde reste profond, méditatif mais aussi décalé. Lorsqu'elle apprend qu'une maladie incurable la dévore, elle ne s'appesantit pas sur son sort mais songe à continuer à vivre intensément pour ceux qu'elle aime. Il y a Alexandre, qu'elle a élevé, qui termine comme interne ses études de médecine et Margaux, sa petite-fille, développeuse de projet pour l'illustre chocolaterie familiale. Enfants, ils étaient sans cesse ensemble, s'entendant à merveille. Ces deux-là sont maintenant si absorbés par leurs vies professionnelles qu'ils ne se donnent plus le temps de se revoir, de s'arrêter sur ces essentiels que sont la chaleur des relations humaines et le sens de la vie. D'ailleurs, ils ne viennent plus la voir au Cap Frehel, ne lui téléphonent même plus. Alors, elle va occuper ses derniers mois à les bousculer pour qu'ils se questionnent sur leur profession, leur avenir, leur relation.

Jacqueline sent bien que ses paroles n'auraient aucun effet, aussi invente-t-elle différents stratagèmes pour les secouer, les amener à se revoir et à se poser des questions. Elle sait que c'est eux-mêmes qui, à travers les expériences qu'elle dessine devant eux, doivent réfléchir, inventer leurs réponses. Elle sait aussi qu'il faut du solide, de l'inédit, de l'insolite pour les faire bouger. Elle invente donc des situations improbables, comme d'aller la rechercher à Trinidad de Cuba. Et ils marchent, car leur profond attachement enfantin à elle, endormi sous les années, se réveille et les pousse.

Lorsqu'ils se retrouvent tous les deux, presque malgré eux, au rendez-vous de Trinidad, ils commencent à comprendre qu'ils se font piéger par Jacqueline. Et la chaleur, la musique, la salsa, les font chavirer. Au vu de ces hommes et ces femmes accoudés nonchalamment aux fenêtres, émerge l'idée que ces cubains ont peut-être raison de goûter le temps…

Au fil des mois, différents chassés croisés vont les réunir. Tandis que la maladie ankylosait lentement Jacqueline, Margaux et Alexandre sentaient peu à peu monter en eux des questions d'avenir.

📖 Qu'en penser ?

Dès le titre, ce roman annonce son parcours. Sans lien avec ses racines, impossible de croître ; sans erreur, impossible de se construire ! Ces affirmations, c'est l'expérience qui les impose. Les titres de chapitres qui tiennent du proverbe et de la métaphore ouvrent bien la lecture.

Margaux et Alexandre sont des jeunes adultes d'aujourd'hui, happés par leur rythme de vie, qui risquent ainsi de passer à côté de l'essentiel. Sotte et sage, moderne et proche de la nature Jacqueline sent que c'est à elle de susciter une fracture pour les faire évoluer. Ici, ce n'est pas tant les paroles de l'ainée qui convainquent mais son art de déstabiliser les jeunes pour les

laisser expérimenter et découvrir par eux-mêmes leur chemin, dans une forte confiance en eux. Cela marche parce qu'une grande complicité s'est construite au cours de leur enfance.

Le chocolat est presqu'un personnage qui revient tout au long, offrant toutes les nuances de sa dégustation. D'ailleurs, l'auteure termine en nous livrant quelques recettes évoquées !

La Bretagne est plus qu'un décor, mais un lieu d'ancrage, en particulier la maison de Frehel sorte de lieu d'envol où tout se noue.

Voilà un livre bien agréable et facile à lire, une bonne lecture de vacances qui cependant ne manque pas de faire réfléchir. En particulier il se dégage une grande tendresse entre les personnages. Le style est coulant et vivant. Il donne à voir les situations. Les épisodes font une belle place à l'humour et aux situations décalées.

Philippe Laoureux

PHYTAROMA
Équilibr'& vous

BOUTIQUE NATURELLE ET CONSEILS
EXPERT EN COMPLÉMENTS ALIMENTAIRES

MARDI > SAMEDI
9h30 > 12h30 - 14h > 18h

www.phytaroma.be - /Phytaroma.be
Rue Roger Clément 37 - B-5020 Temploux - T.+32 (0) 81 58 36 33 - info@phytaroma.be

SCOLARITE REUSSIE

Enseignante primaire expérimentée encadre enfants en difficultés

Cours: français, mathématique, méthode de travail, aide aux devoirs.

Apprentissage individualisé et traditionnel, lecture et orthographe.

ALPHABETISATION

initiation et maîtrise de la langue française: adultes et enfants (cycle de 10 leçons).

Contact: 081/56.76.61 ou 0475/41.03.65

Rudi REMACLE

Courtier en assurances

Auto

Incendie - vol

Vie privée

Epargne-pension

Protection juridique

Assurance-vie

Gestion des sinistres

Hospitalisation

Assurances professionnelles

Placements.

Rue Carrière Garot, 15
à Temploux
081/56 69 86 ou
081/56 77 19
rudi.remacle@portima.be
N° d'entreprise 0858.117.824

SUR RENDEZ-VOUS

Ed. resp. ASBL St-Hilaire - rue de la grande sambresse, 39 - tél. 081/56.63.82
www.temploux.be - temploux-infos@temploux.be